

Edward L. Pine
Escuela Secundaria
2010-2011



Manual
Del Estudiante



EDWARD L. PINE
Escuela Secundaria
“Hogar de los Patriotas!”

MANUAL DEL ESTUDIANTE 2010-2011

Edward L Pine Middle School
4800 Neil Road
Reno, Nevada 89502
(775) 689-2550
(775) 689-2539

Brad Boudreau Arch Ruth
Director Vice Director

Historia de la secundaria Pine:

La escuela Pine lleva este nombre por el Dr. Edward L. Pine, quien fue un importante Nevadense. El contribuyó a la comunidad y a la educación a través de su participación en actos cívicos y organizaciones fraternales. Él fue uno de los que más tiempo sirvió como miembro del consejo directivo del Distrito Escolar del Condado de Washoe, y también sirvió en la Legislatura de Nevada en el área educativa.

Los colores de nuestra escuela son rojo, blanco y azul.
El símbolo de nuestra escuela es el patriota.
Patriota significa: Orgullo, Ambición, Diplomático, Responsable, Imparcial,
Optimista, Tolerante, y Éxito
Esto es lo que esperamos para ti.

This agenda belongs to:

NAME _____

ADDRESS _____

CITY/TOWN _____ ZIP CODE _____

PHONE _____

STUDENT NO. _____

Pine's Building Map

Ground Floor

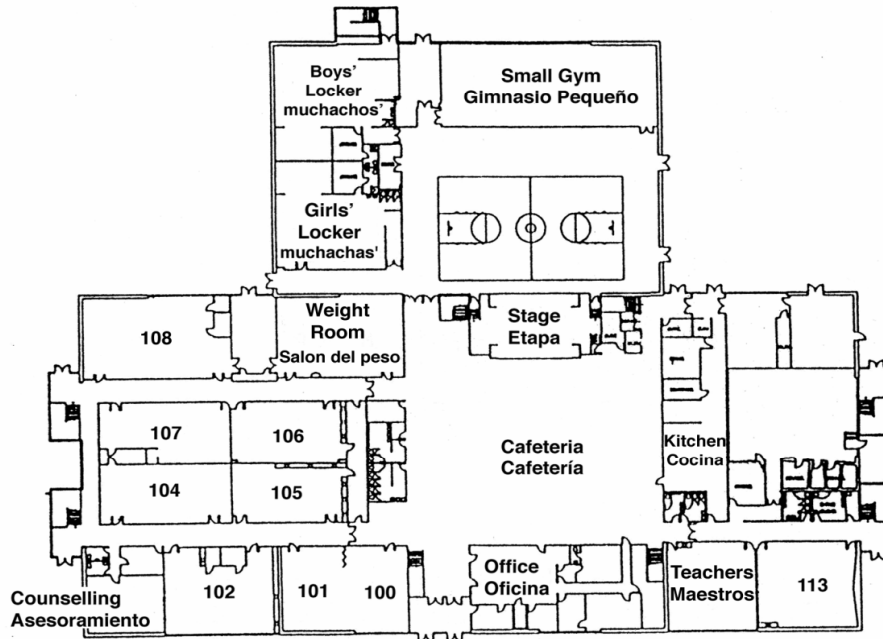

Second Floor

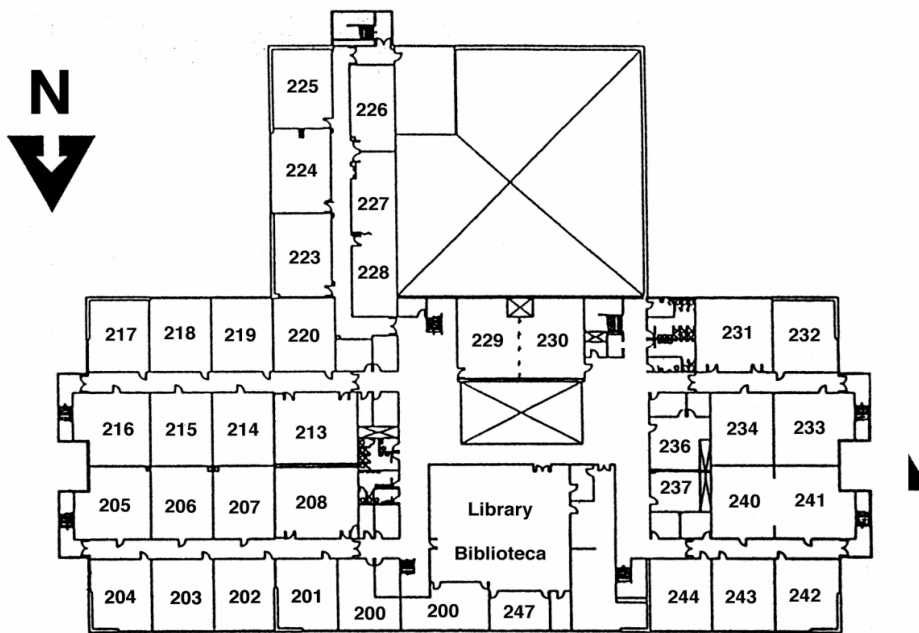

Mi Horario de Clases

1 Trimestre

Horario	Materia	Maestro	Salón
0			
1			
2			
3			
4			
5			
6			

2 Trimestre

Horario	Materia	Maestro	Salón
0			
1			
2			
3			
4			
5			
6			

3 Trimestre

Horario	Materia	Maestro	Salón
0			
1			
2			
3			
4			
5			
6			

4 Trimestre

Horario	Materia	Maestro	Salón
0			
1			
2			
3			
4			
5			
6			

**Escuela Secundaria Pine
2010-2011
Horario de las Clases**

Comienzo del horario de clases

Lunes, martes y viernes

Módulo	Hora
O/Advisory	7:30 - 7:50 (20)
A	7:54 - 8:45 (51)
B	8:49 - 9:40 (51)
Nutrition Break	9:40-9:51 (11)
C	9:51 - 10:42 (51)
6^{to}/7^{mo} Grado	8vo Grado
Lunch 10:45 – 11:15 (30)	D 10:46 - 11:37 (51)
D 11:19 – 12:10 (51)	Lunch 11:40 - 12:10 (30)
E	12:14 - 1:05 (51)
F	1:09 - 2:00 (51)

Miércoles (45 minutos salida temprana)

Módulo	Hora
O/Advisory	7:30 - 7:40 (10)
G	7:45 – 9:05 (80)
Nutrition Break	9:05 – 9:15 (10)
H	9:15 – 10:35 (80)
6^{to}/7^{mo} Grado	8vo Grado
10:35 – 11:05 (30) Lunch	10:40 – 11:20 (40) Enrichment (H)
11:10 – 11:50 (40) Enrichment (H)	11:20 – 11:50 (30) Lunch
I	11:55 – 1:15 (80)

Jueves

Módulo	Hora
O/Advisory	7:30 - 7:40 (10)
G	7:45 – 9:20 (95)
Nutrition Break	9:20 – 9:30 (10)
H	9:30 – 11:05 (95)
6th/7^{mo} Grado	8vo Grado
11:05 – 11:35 (30) Lunch	11:10 – 11:50 (40) Enrichment (H)
11:40 – 12:20 (40) Enrichment (H)	11:50 – 12:20 (30) Lunch
I	12:25 – 2:00 (95)

NÚMEROS DE TELÉFONO DE PINE

Numero de la escuela: 689-2550

Número del fax: 689-2539

Línea de asistencia: 689-2556

Línea de asistencia en español: 689-2553

Horario de Oficina:

7:00 AM – 3:30 PM lunes a viernes

Mensaje Del Director

¡Bienvenidos a la secundaria Pine hogar de los patriotas! Construida en 1975, estamos orgullosos de tener un edificio hermoso para crecer y aprender. La escuela cuenta con un personal educado y caluroso que te dará la bienvenida y te da la oportunidad de servir tus necesidades educativas, sociales, y emocionales, esto nos hace sentir confiados que te sentirás contento y exitoso.

La secundaria puede ser un tiempo excitante en tu vida y si sigues estas simples sugerencias, te garantizamos tu éxito:

- Participa en algunas de las muchas actividades del plan de estudios ofrecidas en la escuela.
- Aprende las reglas y los procedimientos de la escuela, Y RESPÉTALOS.
- Forma planes de estudios que te ayudarán a tu crecimiento académico y que te preparen para la preparatoria.

Mantente orgulloso de tu escuela siempre sosteniendo una actitud positiva.

La secundaria Pine es tu escuela. Cuidala; cuiden unos a otros; y por último, respete nuestro ORGULLO en la comunidad mostrando ser un buen PATRIOTA.

Brad Boudreau
Director

Arch Ruth
Vice Director

CÓDIGO DE ÉTICA DE LOS ESTUDIANTES

Como estudiante en la escuela Pine, nuestros estudiantes se esforzarán para demostrar las cinco características éticas morales fundamentales para la conducta humana.

Integridad requiere que nuestros estudiantes sobresalgan por lo que esté bien y no dejarse llevar por los demás grupos.

Respecto requiere que nuestros estudiantes se traten a sí mismos y a los demás con honor y respeto y saber obedecer las leyes de la escuela y de nuestro país.

Justicia requiere igualdad para todos incluyéndote a ti, saber balancear como alabar y culpar a los demás de acuerdo a las faltas cometidas.

Responsabilidad significa que nuestros estudiantes sean responsables de sus propias acciones y el efecto que causa en ellos y en los demás.

Valentía se refiere a enfrentar con valentía los peligros mentales y físicos en lugar de evitarlos.

INFORMACIÓN GENERAL

TIEMPO DE LLEGADA Y SALIDA: La escuela comienza a las 7:30 a.m. y termina a las 2:00 p.m. Todos los miércoles habrá salida temprana de 45 minutos para el desarrollo profesional del personal. La salida será a las 1:15pm todos los miércoles. No habrá supervisión a los estudiantes antes de las 7:00 a.m. a no ser que ellos estén inscritos en una clase temprana. Los estudiantes deben dejar el plantel escolar a las 2:20 p.m. a no ser que estén participando en una clase supervisada.

ANTES DE LAS CLASES POR LA MAÑANA: Los estudiantes pueden ir con los maestros para recibir ayuda antes de a las 7:15 a.m., si tienen un pase de su maestro o una nota de permiso de los padres. A las 7:15 a.m., los estudiantes que no están almorzando o trabajando con su tarea se les pedirá que esperen en el área de recreo. Si el estudiante no está con un maestro recibiendo ayuda, se le pedirá que espere en el área de recreo o la cafetería. Los estudiantes no pueden esperar a sus amigos afuera del edificio. Una vez que el estudiante ha llegado al plantel escolar, no puede dejar el plantel hasta el final del día, solamente con la firma de una persona.

TELÉFONOS: Los teléfonos de la oficina solo pueden ser utilizados por los estudiantes en caso de una emergencia. Los estudiantes serán llamados fuera de clase en caso de una emergencia y con el permiso del administrador únicamente. Los mensajes telefónicos no entregados a los estudiantes porque no hay manera de identificar a la persona que habla por teléfono.

CAMBIO DE CLASES: Aunque el sonido de la campana determina el final de cada clase, solamente el maestro permitirá la salida de los estudiantes. Cuando los estudiantes se dirigen a su siguiente clase se pide que se mueva rápido, silenciosamente y “caminen a la derecha” para permitir el paso de los otros estudiantes.

PERTENENCIAS PERSONALES: Los estudiantes que traigan cosas personales a la escuela son responsables de la seguridad de esos artículos. La escuela no se hace responsable por la pérdida o robo de cualquier artículo en cualquier parte de la escuela, durante el horario de clases, de camino de la escuela por la noche o el fin de semana. Esto incluye bicicletas, calculadoras, instrumentos de música, ropa o cualquier otro artículo o artículos escolares

ARTÍCULOS PERSONALES DE COMUNICACIÓN: El uso personal de artículos de comunicación como celulares, localizadores-beepers u otro artículo similar es prohibido durante el día escolar. Mientras no interrumpen a los estudiantes estos artículos pueden ser usados antes o después de clases.

1. Estos artículos deben permanecer apagados durante el día escolar, incluyendo durante el cambio de clases.
2. Los estudiantes que violen esta póliza serán disciplinados mediante el sistema de comportamiento positivo del distrito escolar y el plan progresivo de disciplina de la escuela Pine.

Los estudiantes de la escuela Pine son responsables por el cuidado de sus celulares.

LIBROS DE TEXTO: Los libros de texto son proporcionados a los estudiantes por el distrito escolar libres de cargo. Pero libros prestados de la biblioteca y libros de texto tienen que mantenerse dentro del plantel escolar. Se les cobrará a los estudiantes por la pérdida de libros o daños sufridos. Los libros perdidos o robados deben de ser pagados antes de recibir uno nuevo:

1. Los libros solo serán usados por el estudiante al que se le entregue, no puede ser transferido a otro estudiante.
2. Los libros tienen que regresarse en el tiempo indicado o cuando sea dado de baja de la escuela.

Si el libro es dañado por uso excesivo, fuera de su uso normal, el estudiante debe pagarlo para ser reemplazado.

LAS MOCHILAS: Para el uso máximo del salón de clase y eliminar toda clase de peligro, las mochilas no son permitidas en los salones durante el día de clases. Los estudiantes pueden sacar artículos de sus mochilas antes de la escuela, después del almuerzo y al final del día de clases.

LOCKERS: Los lockers de la escuela se mantienen en la propiedad escolar, y la autoridad escolar tiene la responsabilidad de examinar el contenido de los lockers por razones de salud, seguridad y protección. El aceptar un locker asignado al estudiante es aceptar el privilegio que mantiene el Distrito Escolar del Condado de Washoe para examinar el contenido de ese locker cuando se determine.

REGLAS DEL USO DE LOCKER:

1. Los lockers de la escuela no son seguros. No dejes dinero ni artículos de alto valor.
2. Las combinaciones del locker son estrictamente confidenciales, y no deben ser dadas a otras personas.
3. Cuando tu locker no está funcionando bien tienes que reportarlo en la oficina del Dean.
4. Revisa tu locker, siempre asegura que este bien cerrado el candado.
5. La escuela Pine no se hace responsable por artículos perdidos.

Para cualquier reporte de robo o maltrato del locker repórtalo a la oficina del Dean.

LOCKER DE P.E. Para tener una máxima seguridad de la ropa y artículos personales durante la clase de educación física, todos los estudiantes se les darán un locker con candado. Los estudiantes son responsables de mantener el locker en buenas condiciones.

Los estudiantes solo podrán usar el locker durante la clase de educación física. Los estudiantes no pueden compartir la combinación del candado con otros, ni usar candados personales.

ARTÍCULOS EXTRAVIADOS: Los artículos extraviados que son encontrados se colocaran en un sitio cerca de la oficina. Todos los artículos personales que son encontrados y no son reclamadas serán donados a organizaciones de caridad al final de cada semestre.

SEGURO: La escuela Pine no tiene seguro para los estudiantes y la escuela no tiene responsabilidad por accidentes sufridos. Una prueba de seguro es requerida para participar en deportes-actividades patrocinadas por la escuela/distrito.

ACCIDENTES Y ENFERMEDADES: Es muy importante que los números telefónicos del hogar y emergencia los tenga la escuela. Si su número de teléfono cambia, por favor notifíquelo a la secretaria al 689-2550. Todo accidente ocurrido en la escuela o en un evento escolar tiene que ser reportado de inmediato al adulto encargado o a la clínica escolar. Un estudiante que está muy enfermo para seguir en clase deberá obtener un pase del maestro y reportarse a la oficina de salud para que los padres sean notificados. Las leyes del estado no permiten que los encargados de la clínica diagnostiquen alguna enfermedad o accidente. Los padres deben de consultar a su médico familiar si tienen alguna pregunta sobre la salud de su hijo.

TIENDA DEL ESTUDIANTE: La tienda del estudiante se localiza en la cafetería, tendremos papel, lápices, bolígrafos y otros artículos necesarios para la escuela. Estará abierto durante la hora del almuerzo para comprar. Los uniformes para la educación física y otros cobros pueden ser pagados al banquero en frente de la oficina.

CUOTA POR MATERIALES: En algunas clases a los estudiantes se les puede cobrar por materiales necesarios para construir proyectos especiales que podrán ser llevados al hogar. También puede ser requerido que los estudiantes lleven otros materiales para completar proyectos. Cualquier cuota cargada será el reflejo del costo de materiales usados por el estudiante.

TRANSPORTACIÓN

TRANSPORTACIÓN ESCOLAR: La transportación por autobús escolar es proporcionada a estudiantes que viven a dos o más millas del plantel escolar de Pine. Los estudiantes deberán tomar el

mismo camión de ida y vuelta, no se permite que los estudiantes tomen otros autobuses.

Los estudiantes que tomen el autobús deben respetar todas las reglas de la escuela, así como las reglas del departamento de transportación. No será tolerado el comportamiento inapropiado en el camión que ponga en peligro la seguridad y bienestar de cualquier estudiante. Es muy importante que los estudiantes cumplan con cualquier mandato del conductor mientras estén en el camión. Si el estudiante decide no seguir el mandato del conductor, el tiene la opción de darle un citatorio por comportamiento. Los conductores explican las reglas del autobús escolar a todos los estudiantes por los conductores y se encuentran visibles en el autobús.

BICICLETAS: No se permiten bicicletas en las banquetas de la escuela, a excepción de la banqueta localizada a un lado de la cancha de tenis, en la parte norte del edificio de la escuela. Todas las bicicletas tienen que estar estacionadas y aseguradas en el área designada para las bicicletas. Los estudiantes deben tener un candado personal para sus bicicletas. La escuela Pine no se hace responsable por bicicletas dañadas o robadas. Los estudiantes que usan bicicletas deben de usar la banqueta asignada cuando llegan y a la salida de la escuela. El mal uso de las bicicletas en propiedad de la escuela puede resultar en la pérdida de este privilegio.

Los estudiantes no deben usar sus bicicletas en el plantel escolar antes o después de clases, excepto en la ruta directa del área de las bicicletas.

Patines, Patinetas, Scooter, o cualquier vehículo motorizado: Para la seguridad de los estudiantes, personal escolar y visitantes, este tipo de transportación no están permitidos en el plantel escolar.

ESTACIONAMIENTO: En un esfuerzo continuo de dar más seguridad a nuestros estudiantes, el estacionamiento será cerrado de las 7:15 a.m. a las 7:30 a.m. y de 2:00 p.m. a 2:30 p.m. Planifique dejar y recoger a los estudiantes en la banqueta que rodea el perímetro de la escuela. Por favor use la banqueta más cercana a la escuela para evitar que los estudiantes atraviesen la calle frente al tráfico.

ACTIVIDADES

ASAMBLEAS: Las asambleas para los estudiantes organizadas durante el ciclo escolar. Los estudiantes deben sentarse en la sección asignada por su maestro. El privilegio de participar es limitado a aquellos estudiantes que muestren buen comportamiento.

CLUBS/ACTIVIDADES: Animamos a los estudiantes a participar en actividades al formar parte de un club o disfrutar del deporte. Algunos clubs incluyen pero no son limitados al: ajedrez, tareas, tecnología,

matemáticas, ciudad futura, etc. Esta información estará disponible al principio del año escolar.

DEPORTES COMPETITIVOS: Antes de hacer una prueba para participar en un deporte como campo traviesa, baloncesto, voleibol, fútbol o atletismo, los estudiantes deberá aprobar un examen físico de deportes y una prueba de seguro, la carta que libera a la escuela de responsabilidad y cumplir con los requisitos académicos. Los paquetes con los documentos requeridos serán disponibles por el entrenador antes de las pruebas de participación.

PASEOS: Para la participación del estudiante en un paseo escolar se requiere una nota de permiso y una nota médica firmada por los padres o guardianes. Sin embargo, la participación en actividades patrocinadas por la escuela es un privilegio y no un derecho. Los estudiantes con historial de no seguir las reglas o con problemas disciplinarios, no podrán participar. La participación en un paseo fuera del estado requiere un promedio académico mínimo de 2.0, sin ninguna "U" o "F", o con una reunión de padres durante el año

ASISTENCIA/AUSENCIAS A LA ESCUELA

Por favor mantenga estas indicaciones cuenta sobre la asistencia a la escuela:

Si un estudiante se ausenta de la escuela, el padre o guardián deberá llamar a la línea de asistencia e informar a la oficina llamando al 689-2556 entre las 7:00 a.m. y 9:00 a.m. Los padres o guardián pueden llamar más temprano y dejar el mensaje en la maquina contestadora.

Las ausencias planeadas de antemano por funerales, emergencias familiares, etc. pueden ser hechas llamando a la escuela o llevando una nota.

Si el estudiante debe salir de la escuela por algún motivo durante el día, el debe llevar una nota en la mañana a la oficina obtener el pase para salir. Cuando regrese de la cita, deberá obtener un permiso en la ventana de la oficina antes de regresar a clase.

Es la responsabilidad del estudiante verificar con sus maestros sobre las asignaturas que perderá durante su ausencia. Recomendamos que incluyan los contactos de otros estudiantes en la página de contacto incluida en este manual, para llamar a otros estudiantes sobre las asignaturas perdidas. **Las asignaturas deben ser completadas en un tiempo igual al número de días que se estuvo ausente.** Pedimos que el estudiante o sus padres no llamen a la escuela y pregunten por la tarea al **menos** que el estudiante este ausente por **tres o más días.**

Los estatutos revisados del estado de Nevada 392.122 son la base de la póliza y procedimiento de asistencia 5113. Los estatutos NRS 392.122 dice que el Consejo Directivo debe establecer un requisito mínimo de

asistencia para poder avanzar al siguiente grado u obtener crédito. El distrito escolar estableció una póliza de asistencia que requiere el 90% de asistencia para que el estudiante avance al siguiente grado u obtenga crédito. El énfasis de la póliza de asistencia es la importancia de mantener a los estudiantes en la escuela y dar acceso a sus estudios. Durante la sesión legislativa del ser reviso el estatuto NRS 392.122. Debido a esta revisión el distrito escolar adopto una póliza que considera las ausencias por razones médicas como una ausencia aprobada si el estudiante entrega las asignaturas pendiente.

La póliza de asistencia es para todos los estudiantes de nivel primaria hasta la preparatoria. Hay algunas diferencias entre los dos niveles por la manera en que se obtienen créditos en la secundaria. Los puntos más relevantes de la póliza son los siguientes:

Las ausencias que NO cuentan contra el 90%.

10 ausencias circunstanciales por año en primaria y secundaria, o 5 ausencias por cada semestre en la preparatoria NO cuentan si fueron aprobados por el administrador de la escuela.

Ejemplos de este tipo de ausencias son:

Religiosas
Asuntos familiares
Pre-arregladas
Legales
Asuntos personales
Emergencias
Luto

Las ausencias medicas NO cuentan contra del 90%. Comenzando en el año escolar 2005-2006, las ausencias medicas no cuenta en contra el 90% de las ausencias. Hay dos tipos de códigos por ausencias médicas. Un código designa la ausencia médica que ha sido documentada por un profesional de salud. El otro código médico indica que los padres-guardián han confirmado que la ausencia es por razones médicas. La escuela tiene el derecho de pedir una reunión con los padres si las ausencias médicas se vuelven excesivas y si no hay documentación médica. Es extremadamente importante que los padres muestren una nota del médico si es posible y siempre informar a la escuela si hay una ausencia por razones médicas.

Cabe notar que los padres siempre deben de enviar una nota o llamar a la escuela si hay alguna ausencia. Esto debe ocurrir durante los primeros tres días después que el estudiante regresó a la escuela. Claro, las llamadas o las notas por adelantado siempre son bienvenidas. Las ausencias pre arregladas deben de ser solicitadas al menos 2 días escolares antes de la ausencia y deberán ser solicitadas antes con mayor anticipación si la ausencia es por un largo periodo.

Hay ciertos tipos de ausencias que SI cuentan contra el 90% de la regla de asistencia.

- Cualquier ausencia que no es verificada por los padres cuenta contra el 90%
- Cualquier ausencia doméstica cuenta contra el 90%.
- Una ausencia domestica es cualquier ausencias más de las 10 (nivel primaria/secundaria) y 5 por semestre (preparatoria) por circunstancias.
 - Las ausencias que están bajo el control de los padres, también cuentan como ausencias domesticas.

Ejemplos de este tipo de ausencias son:

- **Quedarse en casa a cuidar a hermanos.**
- **No sentir ganas de ir a la escuela**
- **Cualquier tipo de ausencia injustificada**
- **Quedarse dormido**

Si un estudiante de secundaria y preparatoria llega tarde a clases o se sale de la clase sin permiso, se marcara como una clase perdida.

Las tareas perdidas deben de ser entregadas por cada ausencia, pero es la responsabilidad del estudiante de pedir las a tiempo para hacerlas por adelantado, o en el primer día de su regreso a la clase. Porque a veces es imposible de completar asignaturas que se realizan en clase, se pueden ofrecer trabajos similares. Es la responsabilidad del estudiante entregar las asignaturas en el tiempo determinado. Si no se entrega la tarea durante el tiempo determinado, el estudiante no recibirá crédito por ello. Si sus estudiantes excedieron el 90% del requisito, usted puede solicitar que se revisen las ausencias. El formulario para solicitar esta revisión administrativa está disponible en la escuela. Por favor tome nota que para que la ausencia sea considerada para revisión, se tuvo que entregar la tarea completa y en el tiempo determinado, como lo indica la póliza del distrito. El director o designado, revisarán las ausencias y les notificarán a los padres de la decisión. Los estudiantes quienes asistieron menos del 90% del año o curso serán retenidos o no obtendrán crédito.

Si usted tiene alguna pregunta sobre la póliza de asistencia, contacte la escuela de su hijo. La asistencia es responsabilidad compartida y concierne a los estudiantes y sus padres/guardián con la ayuda del personal de la escuela y la comunidad. ¡Trabajemos juntos para que nuestros hijos estén todos los días en clases!

RETRASOS: Los estudiantes deben estar sentados dentro del salón antes de que suene la campana. El retraso a clases que se continuo y persistente puede resultar en detención, pérdida de privilegios o la suspensión de la escuela. El retraso a clase se acumula cada trimestre. Cualquier estudiante que llegue 30 minutos tarde a clases será contado como

ausente por ese periodo de clase.

SOLICITUD DE TAREAS: Se puede solicitar la tarea si el estudiante va estar afuera de la escuela más de tres (3) días. Avise en la oficina en el segundo día de la ausencia, y la tarea estará lista para recoger al día siguiente. La tarea deberá ser recogida dentro de 24 horas.

RECUPERACIÓN DE ASIGNATURAS: Es la responsabilidad del estudiante ponerse en contacto con cada maestro para recuperar las asignaturas perdidas durante su ausencia. Cada maestro tiene un área designada en el salón para identificar diariamente las tareas (calendario en la pared, cuaderno, etc.) Cada maestro determinara la cantidad de tiempo que se dará para completar las tareas perdidas, Pero los estudiantes deberán completar sus tareas perdidas durante los tres (3) días siguientes a la ausencia.

PASES PARA SALIR A LA CALLE: La escuela Pine es un plantel cerrado. Los estudiantes no pueden salir del plantel escolar para tomar el almuerzo o en cualquier otro momento del día. Los estudiantes quienes están fuera del plantel durante el día de escuela, deberán llevar un pase para salir a la calle. El pase se puede obtener de la oficina presentando una nota firmada por los padres/guardián. Los pases son dados por citas dentales o médicas pero otras actividades determinadas importantes por los padres pueden ser permitidas. Para tramitar el proceso y salida del estudiante, se requiere que todas las notas sean presentadas al personal de asistencia antes de las 7:30 a.m. en el día del pase. Los padres/guardián se deben reportar a la oficina de asistencia con la debida identificación a fin que el estudiante pueda salir.

DAR DE BAJA/TRANSFERENCIAS: Cuando un estudiante se muda de la zona de la escuela Pine, él/ella deberá obtener el documento de dar de baja o transferencia del estudiante *Pupil Release & Transfer form*. Los padres/guardián deberá presentarse en la escuela y pedir la baja del estudiante. Si el estudiante está en la escuela, el estudiante llevara esta forma a cada maestro para recibir su más reciente calificación y deberá regresar los libros de texto y de la biblioteca. Todas las cuotas y cargos deberán ser pagados antes que las calificaciones y archivos pueden ser enviados a otra escuela.

Sistema de Conducta Positiva

DISCIPLINA

Nosotros como administradores, personal docente y empleados de la escuela Pine, estamos orgullosos de nuestros estudiantes. La mayoría de nuestros estudiantes tienen buena conciencia y se comportan bien. Es nuestra meta el promover una experiencia de aprendizaje positiva para nuestros estudiantes. Por tal motivo la escuela Pine ha establecido un Sistema de Conducta Positivo en la escuela.

La esencia del buen comportamiento es el RESPETO- respeto por la *autoridad*, respeto hacia *otros*, respeto para *sí mismo*, y respeto para las *reglas*. Es una actitud que empieza en el hogar y reforzado en la escuela y aplicado durante la vida entera.

Nuestro ORGULLO patriota indica y guía a nuestros estudiantes a tener un comportamiento positivo, durante el año escolar.



Problemas de comportamiento en el salón de clase:

Los maestros van a encargarse de solucionar pequeños problemas disciplinarios con entrevistas privadas, asignaciones correctivas, detención, una llamada a los padres, reuniones con los padres y/o ser referidos a la administración. Las faltas de conducta incluyen interrupciones en el salón, retraso a la clase, lenguaje o conducta inapropiada. Cada procedimiento del maestro está basado en el Sistema de Conducta Positiva establecido en la escuela Pine.

Problemas de conducta en la escuela: Cualquier personal escolar puede actuar para corregir la conducta de un estudiante o puede ser referido. Algunas de estas infracciones pueden ser por usar lenguaje inapropiado, no seguir el código de vestir, pelear, etc.

Referencias: Un estudiante puede ser referido a la administración por una infracción mayor de mala conducta. El estudiante puede recibir una o más de las siguientes consecuencias al ser referido a la administración:

- Una reunión con un administrador o consejero escolar.
- Referencia al comité de intervención para la conducta positiva.
- Detención (después de escuela o durante el almuerzo)
- *Friday Night Lights* (Programa de embellecimiento de la escuela)
- Suspensión dentro de la escuela
- Una reunión con los padres
- Suspensión de la escuela
- Referencia al programa de intervención de conducta.
- Recomendación para la expulsión de la escuela.

REGLAMENTO DE DISCIPLINA: Las reglas de disciplina de la escuela secundaria Pine provienen de las leyes estatales y las regulaciones del Distrito Escolar del Condado de Washoe. La violación evidente o descarada de estas conductas dentro de la escuela, o en actividades relacionadas con la escuela o en ruta para o de nuestra escuela, resultara en acciones disciplinarias. En algunas faltas tendremos que llamar a las agencias del orden público para manejar la falta. Los siguientes comportamientos requieren la intervención inmediata de la escuela:

1. Fumar en o cerca de la escuela
2. Robo
3. Daños a propiedad escolar.
4. Lanzar cosas (incluyendo comida) a otros.
5. Conducta inmoral, obscena, o desordenada, incluyendo el escribir o decir palabras o símbolos obscenos.
6. Pelear o amenazar con violencia física a cualquier persona.
7. Insubordinación y negarse a cooperar con cualquier empleado del distrito escolar WCSD
8. Usar ropa relacionada con las pandillas, mostrar señales de pandillas o estar involucrado en actividad de pandillas.
9. Utilizar acciones o frases raciales o comentarios despectivos.
10. Posesión o uso de alcohol o drogas

SI UN ESTUDIANTE COMETE ALGUNOS DE LOS SIGUIENTES CRÍMENES SERA SUJETO A EXPULSIÓN, ADEMÁS DE QUE SERA SANCIONADO CON TODO EL PESO DE LA LEY:

INCENDIO PROVOCADO

El incendio intencionado de cualquier parte del edificio o propiedad escolar.

AGRESIÓN

Asalto y/o agresión a un empleado del distrito escolar en la escuela o actividades relacionadas.

SUSTANCIAS PROHIBIDAS

La venta de sustancias prohibidas o sustancias que representan ser controladas.

ARMAS

La posesión, uso, transporte o encubrimiento de CUALQUIER arma es prohibido. Las armas se definen como armas de fuego, cuchillos, explosivos, material inflamable, o cualquier otro artefacto que pueda ocasionar daño físico o muerte.

*

AVISO: PELEAS/RIÑAS, AGRESIÓN U OTROS ACTOS AGRESIVOS RESULTARAN EN UNA SUSPENSIÓN MÍNIMA DE TRES DÍAS.

Control de comportamiento peligroso y anti social

La ley indica que cada maestro y director (NRS 393.278, NRS 332.60) deben mantener el orden y la

disciplina entre los estudiantes y estipula que los estudiantes que no sigan con reglas razonables pueden ser suspendidos o expulsados. (NRS 392.030).

Las acciones tomadas para controlar o corregir algún comportamiento del estudiante, deben tomar en cuenta las circunstancias individuales pero debe siempre poner por encima la seguridad y bienestar educacional de la mayoría de los estudiantes.

Queremos dejar en claro que el acoso verbal o físico de otro estudiante es considerado una ofensa muy seria. Nadie en Pine debe de tolerar el acoso de otros estudiantes que son amenazados o intimidados. El acoso verbal tiene muchas formas. Nosotros no vamos a tolerar a estudiantes que se burlan de sus compañeros. Este tipo de comportamiento insensible e inmaduro resultará en una reunión con los padres y la posible suspensión de la escuela.

Si algún estudiante está sufriendo de acoso de cualquier manera, se debe comunicar con el director, asistente del director, decano de estudiantes, un consejero o cualquier maestro. El acoso puede ser eliminado únicamente si todos trabajamos en conjunto.

TESTIGOS SECRETOS

El programa de testigos secretos del distrito escolar de Washoe es una manera segura y anónima de reportar cualquier crimen que sea testigo. El número telefónico de Testigos Secretos es **329-6666**. Llama entre las 7 y 5 durante la semana para reportar un crimen de manera anónima. Algunas ocasiones el programa puede ofrecer recompensas de dinero en efectivo. Llama si tu sospechas que alguien va llevar una pistola o cualquier arma, si alguien tiene o está vendiendo drogas, si sabes de alguien que este marcando la escuela, si alguien está planeando lastimar a otro estudiante, si eres testigo del acoso o cualquier otra situación que sea considerada importante para la seguridad y protección de nuestras escuela en el condado de Washoe, en particular en la escuela Pine. Tú tienes una parte importante en el proceso de protegerte y proteger a tus compañeros.

PINE MIDDLE SCHOOL CÓDIGO DE VESTIR/ UNIFORME

La escuela secundaria Pine requiere que todos los estudiantes vistan el uniforme escolar a partir del ciclo escolar 2009-2010.

¿Por qué los estudiantes deben vestir uniformes escolares?

Al considerar varias investigaciones en uniformes escolares y evaluando nuestros datos, sentimos que este cambio podría mejorar el ambiente de nuestra escuela y reducir los problemas de conducta relacionadas con el vestir, como la participación en pandillas, acoso y otros comportamientos

inapropiados. La escuela secundaria Pine considera que el uniforme ayudará a nuestros estudiantes a resistir la presión de sus compañeros, concentrarse en sus estudios, reducir los gastos de ropa para las familias y ayudarnos a identificar a los que no son nuestros estudiantes.

¿Cuál será el costo del uniforme?

- Se requiere que los estudiantes vistan pantalones khaki o negros, bermudas a la altura de la rodilla, faldas o pantalones cortos en estos colores. Todas las prendas deben ser hechas para la cintura y los pantalones deben extenderse hasta lo alto del zapato. Deben estar libres de agujeros o cortes y no pueden ser sujetados en la parte inferior. Los shorts, faldas, o pantalones cortos deben tener por lo menos la punta del dedo de largo y tener bastilla.
- Una camisa tipo polo negra o blanca de manga larga o corta es requerida. Las camisas deben ser de la talla y estar fajadas. No se permiten camisas de tallas más grandes.
- Toda la ropa con excepción de la que se compra en la escuela debe estar sin slogans, logos, insignias, mensajes, marcas, símbolos de pandillas, palabras, dibujos, joyas o cadenas. Colores de contraste puede ser vestidos. No se permiten pantalones de color negro con camisas negras.
- Los suéteres, sudaderas sin gorro y chalecos deben ser utilizados por encima de la camisa polo. Estos deben ser de colores sólidos blanco, khaki o negro. El cuello de la camisa polo debe ser visible y usarse fuera del suéter, sudadera o chaleco.
- Las chamarras, abrigos o jackets, guantes, gorros y bufandas deben ser removidos una vez dentro del edificio y guardados en los lockers antes de entrar a las aulas o en las oficinas.
- Playeras de color solido blanco o negro pueden ser usadas debajo de la camisa polo.
- Únicamente los **viernes** los estudiantes tienen la opción de vestir playeras o sudaderas de los diferentes equipos deportivos de la escuela secundaria Pine, los cuales fueron obtenidos por meritos o comprados por una actividad, club o deporte escolar.
- Si se viste un cinturón, el cinturón debe de seguir las reglas de logos y debe ser de color negro, khaki o blanco. La extensión del cinturón no debe tener más de tres pulgadas de extensión de la hebilla.
- Las opciones de calzado son a la discreción de los estudiantes y sus padres; sin embargo deben de seguir el código de vestimenta del distrito. Se debe usar zapatos con suelas. Todo el calzado que requieran agujetas/cordones debe ser atado. Solo se permiten agujetas negras o blancas. No se permitirán agujetas de color rojo o azul.
- Si se visten calcetines/medias deben ser

- negros, khakis, o blancos.
- Los accesorios como joyería o maquillaje se permiten de acuerdo al código de vestir del distrito. Sin embargo, no se permiten muñequeras de color, cintillas, bandanas, cinta de pelo o trapos amarrados en la parte de atrás de la cabeza (*doe rags*).

¿Dónde se puede comprar el uniforme y cuál es el costo?

- El lugar para comprar las camisas o pantalones y shorts es a la discreción de los padres. Existen muchas opciones de precio razonable en Old Navy, Wal-Mart, Target, y JC Penny y donde otras escuelas compran sus uniformes. Si compra el uniforme por Lands End, el código de cliente de la escuela Pine es: 900132812.
- Artículos opcionales también serán disponibles en la escuela. Los precios pueden variar y se mostraran en la escuela.

¿Habrà asistencia financiera para los estudiantes que no puedan comprar su uniforme?

- Si. Habrà asistencia limitada para los estudiantes que lo necesiten. Si usted requiere ayuda con el costo del uniforme, por favor dirijase a la oficina de consejería o con el Sr. Boudreau al 689-2550. Los uniformes de estudiantes que dejaron la escuela también han sido donados y reciclados para estudiantes.

Cualquier otro artículo que no se indico en esta póliza deberá seguir las regulaciones del código de vestir del distrito escolar del condado de Washoe y son sujetos a la revisión de la administración.

Los estudiantes que no sigan las reglas del código de uniforme serán referidos a la oficina del decano de estudiantes por acción disciplinarian. Todas las faltas serán documentadas en el record de disciplina del estudiante y los padres serán notificados. Acciones disciplinarias apropiadas a la falta cometida serán aplicadas a estudiantes con problemas de disciplina habitual, ya que será un problema de insubordinación.

Si tiene preguntas sobre el código de uniforme llame a la escuela al 689-2550.

ACOSO: El acoso de estudiantes, abuso físico o verbal, incluyendo cualquier comentario despectivo de índole sexual o racial que se haga por una persona contra otra son prohibidos y resultaran en un castigo.

REGLA DE NO INTERVENCIÓN: Se requiere que todos los estudiantes mantengan sus manos lejos de los demás. Esto aplica a pretender pelear, juego violento, muestras de afecto y cualquier otro comportamiento agresivo o inapropiado.

ARTÍCULOS MOLESTOS: Los artículos que no están directamente relacionados con el programa de educación no deben llevarse a la escuela. Estos artículos incluyen, entre otros, radios, grabadoras, juegos electrónicos, lapiceros láser, pagers, pistolas de agua, patinetas, patines, yo-yos, globos de agua, ligas, mascotas o peluches y tarjetas. Los estudiantes que tengan estos artículos serán confiscados y el estudiante enfrentara acción disciplinarian. Los padres deben recoger los artículos de la oficina de decano.

GOMA DE MASCAR Y COMIDA: Solo se permite comer (incluyendo dulces) o tomar cualquier bebida, con la excepción de agua en la cafetería. Los estudiantes que tomen alimentos fuera de la cafetería serán disciplinados. **No se permite tener goma de mascar en cualquier parte de la escuela.** La goma de mascar es un artículo molesto que puede desfigurar propiedad escolar.

MUESTRAS PÚBLICAS DE AFECTO: El tomarse de las manos, abrazarse o besarse y otros actos de afecto inapropiados no se permiten en la escuela y pueden tener consecuencias de disciplina. Existe un tiempo y lugar para todo. La escuela es tiempo de aprendizaje y no para practicar comportamiento inapropiado.

CLASES DE ASESORÍA

La asesoría es un elemento vital de la educación. Este tiempo será utilizada con uno de los maestros y un grupo de estudiantes. Nuestros maestros utilizan las clases de asesoría para conocer a los estudiantes y ayudarles en la escuela. Asuntos académicos, sociales y emocionales serán discutidos regularmente durante este tiempo. Su maestro de asesoría será la persona a quien se deben dirigir cuando tengan preguntas o problemas durante el ciclo escolar. Él/ella te ayudara a obtener un locker, aprender abrirlo y mantenerlo regularmente limpio. El asistir a esta clase es una importante herramienta para el éxito del estudiante en la escuela secundaria Pine.

CAFETERÍA

La cafetería Pine es una parte vital de nuestra escuela. Dos comidas se servirán diariamente, desayuno y almuerzo.

DESAYUNO: Los artículos para el desayuno están disponibles todos los días en la cafetería. El desayuno se sirve diariamente de 7:00 a 7:15 a.m. Los estudiantes pueden comprar cereal, panecillos, jugo entre otros artículos de desayuno.

RECESO ALIMENTICIO: Hay un periodo en la mañana que les permite a los estudiantes tomar un pequeño alimento. Los estudiantes generalmente pueden traer un tentempié (snack), pero también hay disponibles para comprar en la cafetería de la escuela.

ALMUERZO: Hay dos horarios para el almuerzo cada día. Los estudiantes pueden comprar una combinación de almuerzo o artículos a la carta como una rebanada de pizza o un taco.

Por favor los estudiantes tiene que ir a su locker antes de ir a la cafetería, dejar sus libros y abrigarse si es un día frío. No se permitirá que el estudiante regrese a su locker después de comer porque hay otras clases en sesión.

La escuela Pine se mantiene cerrada. Los estudiantes no pueden salir a la hora del almuerzo al menos que tengan un pase de la oficina.

Después del almuerzo, los estudiantes tienen que salir cuando se les indique para que la cafetería sea limpiada para el siguiente almuerzo. No se puede llevar comida afuera.

No se permite interrumpir en la fila, guardar un lugar en la fila o comprar comida para los amigos.

Cada estudiante es responsable por recoger su basura.

Si el estudiante come desayuno en la escuela, el desayuno se sirve de 7:00 am hasta a las 7:15 am. A las 7:15 am los estudiantes que no están comiendo o trabajando en su tarea se les pedirá que esperen en el área de juegos hasta que suene la primera campana.

**¡NO SE PERMITE LLEVAR COMIDA O
BEBIDAS CON LA EXCEPCIÓN DE AGUA
AFUERA DE LA CAFETERÍA!**

ALMUERZO GRATIS O REDUCIDO: Las familias que califican para el almuerzo gratis y reducido pueden obtener una solicitud de la persona encargada de la cafetería. El supervisor de la cafetería maneja este programa y las preguntas relacionadas con este programa se tienen que llevar a su atención. (689-2550)

CONSEJERÍA ESCOLAR: La oficina de consejería es para el beneficio de cada estudiante en la escuela. Se anima a los estudiantes que quieran hablar con un consejero que lo hagan. Se debe llenar un formulario para pedir hablar con un consejero que están disponibles en la oficina de consejería. Los consejeros están disponibles para discutir con los estudiantes asuntos académicos, sociales o de su carrera.

Se anima a los estudiantes a que conozcan a los consejeros por que pueden ser de gran ayuda. También se anima a los padres a contactar a los consejeros. En ciertas situaciones una reunión con el maestro, padre, consejero y estudiantes ofrecerá información relevante para reconocer los problemas que el estudiante puede estar pasando en la escuela.

BOLETA DE CALIFICACIONES: La boleta de calificaciones será entregada a los estudiantes cada nueve semanas. La boleta final del año será enviada a casa. Los estudiantes reciben dos calificaciones por

cada curso, una calificación académica y otra por conducta. Al final de cada semestre, los estudiantes también reciben una calificación por sus exámenes semestrales. La boleta de los estudiantes que están teniendo problemas académicos serán enviadas a casa la quinta semana de cada trimestre.

Calificaciones Académicas:

A = Progreso excelente
B = Progreso bueno
C = Progreso promedio
D = Progreso bajo
F = Reprobando

Calificaciones de conducta:

A = Excelente conducta
B = Buena conducta
C = Conducta promedio
D = Necesita mejorar
F = Conducta inaceptable

PÓLIZA DE PROMOCIÓN: Un estudiante del sexto (6to) grado debe completar y aprobar un semestre en matemáticas y un semestre de lectura o ingles para poder ser promovido al séptimo grado

Un estudiante en el séptimo grado (7mo) debe completar y aprobar un semestre en matemáticas y un semestre en lectura o ingles para ser promovido al octavo (8vo) grado.

Un estudiante en el octavo grado (8vo) debe completar y aprobar tres semestres en matemáticas e Ingles además debe completar y aprobar dos semestres en ciencias y estudios sociales durante los grados del séptimo y octavo para que sea promovido a la preparatoria (high school).

RECONOCIMIENTOS Y PREMIOS

Los estudiantes de la escuela secundaria Pine serán reconocidos por su excelencia académica, asistencia y comportamiento que incorporan nuestros valores de ser un estudiante seguro, respetuoso, responsable y que soluciona problemas. La escuela está orgullosa de reconocer y premiar a los estudiantes al implementar varios programas de reconocimiento.

El reconocimiento Patriot PRIDE (Reconocimiento del estudiante del mes): El *Patriot PRIDE* es un reconocimiento codiciado que se otorga cada mes a un grupo de estudiantes seleccionados. Los maestros seleccionan a los estudiantes que demostraron un progreso excepcional en la escuela. Un almuerzo especial con el director se otorga para el estudiante.

Calificaciones altas en progreso académico o conducta: Todos los estudiantes que obtienen todas sus clases con calificaciones de A y/o en su conducta serán reconocidos y premiados con actividades especiales.

Cuadro de Honor: La escuela Pine publica cada trimestre un cuadro de honor. Para que un estudiante

este en el cuadro de honor debe tener un promedio académico (GPA) de 3.5. Las clases que reciben calificaciones de S (satisfactorio) U (insatisfactorias) no serán incluidos en este cálculo.

Noche de reconocimientos del 8vo grado: Al final del año escolar, los estudiantes del octavo (8vo) grado son reconocidos en la Noche de Reconocimientos. Se ofrece un reconocimiento especial a los estudiantes que tuvieron un éxito académico y otras actividades.

Reconocimiento Académico: La noche de Reconocimiento Académico es para estudiantes del octavo (8vo) grado que han mantenido un promedio académico del 3.0 a 4.0 durante todo el octavo grado, ellos reciben un certificado firmado por el Presidente de los Estados Unidos.

Programas de Reconocimiento Adicionales: Los estudiantes que han demostrado un comportamiento que refleja los valores escolares serán aptos para recibir PINE BUCKS todos los días. Estos PINE BUCKS permite a los estudiantes ser aptos para comprar artículos seleccionados en la tienda de los estudiantes y reconocimientos diarios o semanales como PASES RÁPIDOS para el almuerzo, tiempo extra en el Centro de Aprendizaje, lugar reservado en el almuerzo u otros premios de grupos comunitarios.

TAREA: La tarea refuerza el trabajo en el salón por medio de la práctica y es una extensión del aprendizaje en el hogar. Este es una parte integral de la escuela Pine. Los estudiantes deben esperar tener tarea en todas las materias principales y pueden tener tarea en muchas de las clases electivas.

ARTÍCULOS EXTRAVIADOS: Cuando se encuentra artículos extraviados en la escuela, estos son llevados cerca de la oficina principal. La ropa se mantiene en la oficina del decano de estudiantes por dos semanas y después es donado a centros de caridad. Por favor verifique con la oficina principal al final del día.

PADRES DE FAMILIA

MENSAJES TELEFÓNICOS: En ocasiones los padres pueden solicitar que un mensaje sea entregado a sus hijos. Sin embargo el personal escolar no puede recibir estas peticiones por teléfono, porque no podemos verificar si el que habla es el padre o guardián del menor. Si se presenta una emergencia y necesita contactar al estudiante se le pide que venga a la oficina y muestre una identificación apropiada.

VISITAS ESCOLARES: Los padres/guardianes son bienvenidos y se les anima a visitar la escuela y los maestros de su estudiante. Los padres pueden asistir a clases con sus hijos pero deben avisar a la oficina por lo menos con 24 horas de anticipación. Este aviso debe ser realizado por medio de la oficina del consejero escolar. Todas las visitas deben dirigirse a

la oficina del director inmediatamente lleguen a la escuela y obtener un pase de visitante.

ENVÍOS: Los salones no pueden ser interrumpidos por el envío de mensajes a los estudiantes al menos que sea una emergencia. No se enviarán durante horas de escuela flores, telegramas cantados, etc.

PADRES VOLUNTARIOS: Es importante que los estudiantes vean que sus padres están activamente involucrados en su educación al participar en actividades con los estudiantes, otros padres y personal escolar. Los padres voluntarios son una parte importante en la escuela Pine. Si usted está disponible a ayudar, por favor diríjase a la oficina principal y solicite un formulario para padres voluntarios.

REUNIONES: Se anima a los padres hacer citas para reuniones con los maestros, consejeros o administración escolar llamando a la oficina de consejería al 689-2550. Las reuniones con los maestros serán confirmadas con por lo menos un día de anticipación.

IDENTIFICACIÓN DE PADRES: Por favor lleve su licencia de conducir u otra identificación con fotografía cuando llegue a recoger a sus hijos durante horas de clase. Necesitamos identificar a la persona que está recogiendo al estudiante.

SEGURIDAD Y PROTECCIÓN

PASES PARA EL PASILLOS: Para que los estudiantes puedan salir del salón, deben portar un pase para el pasillo de su maestro.

SIMULACRO DE INCENDIOS/EVACUACIÓN: Los simulacros de incendio/evacuación son requeridos mensualmente y son una precaución de seguridad importante. Las salidas de emergencia se muestran en cada salón. Cuando suena la alarma, es importante que se evacue el edificio siguiendo la ruta prescrita lo más pronto posible. Los estudiantes deben mantenerse fuera del edificio hasta que la señal (un banderín anaranjado) se muestre y pueden regresar al edificio.

LUGAR DE REFUGIO Y ENCIERRO:

La escuela Pine realizara tres simulacros de seguridad para situaciones de lugar de refugio y encierro que le enseñen a los estudiantes a mantenerse seguros en caso de una emergencia.

MERODEAR: Para mantener la máxima seguridad, los estudiantes deben dirigirse a la cafetería o el patio de recreación trasero cuando llegan a la escuela por la mañana. Los estudiantes no deben merodear en el estacionamiento o en propiedades cercanas al edificio escolar antes o después de clases. Una vez que los estudiantes lleguen a la escuela, deben permanecer en el edificio. Los estudiantes que estén en la escuela sin autorización durante las actividades después de clases serán sancionados.

Los estudiantes son responsable de todos los materiales que la escuela le otorga (libros de texto, instrumentos musicales, etc.) durante el ciclo escolar.

CENTRO DE APRENDIZAJE

El Centro de Aprendizaje de la escuela Pine es el centro de información de la escuela. Nuestra biblioteca tiene una vasta cantidad de recursos, incluyendo miles de libros, revistas, recursos electrónicos y varias computadoras para los estudiantes. Los estudiantes pueden usar la biblioteca de 7:30 a 2:30. El Centro de Aprendizaje puede estar abierto más tarde como parte del programa después de clases 21st Century. El centro de aprendizaje es un programa integrado con las metas de educación e instrucción de la escuela. Los maestros organizan sus clases para utilizar este centro con investigación de proyectos, actividades, lectura y registrar la salida de libros. Los estudiantes pueden registrar hasta 5 libros a la vez. La póliza del distrito escolar hace responsable a los estudiantes por el cuidado y regreso de libros de la biblioteca.

Los estudiantes recibirán sus tarjetas de identificación escolar al inicio del ciclo escolar, después de que se tomen la foto escolar. Esta tarjeta es la identificación necesaria para que los estudiantes registren la salida de libros de la biblioteca y es un recurso vital para diferentes actividades y programas especiales de la escuela Pine.

PAGINA ELECTRÓNICA DE LA ESCUELA

La página electrónica de la escuela, localizada en <http://www.washoecountyschools.org/pine/> es una herramienta práctica para localizar información sobre la escuela secundaria Pine. Ahí podrá encontrar el horario de clase, fechas importantes, club, entre otra información.

PÓLIZA DE USO ACEPTABLE

Para poder utilizar las computadoras de la escuela, todos los estudiantes deben completar la póliza de uso aceptable (AUP) con su firma y la de sus padres. Esta forma tiene que ser completada al inscribir al estudiante a nuestra escuela y se mantendrá como record de la escuela durante su permanencia en esta escuela. La violación de esta póliza puede resultar en la restricción del acceso a las computadoras de la escuela.

INFINITE CAMPUS ONLINE

Usted puede tener acceso al programa de información de su estudiante por medio del programa electrónico Infinite Campus. Este programa está disponible a través de la página electrónica de la escuela. Esta página ofrece información inmediata sobre la asistencia del estudiante y boleta de calificaciones.

DECLARACIÓN NO DISCRIMINACIÓN:

Tanto la escuela secundaria Pine como el distrito escolar del condado de Washoe no actuarán

conscientemente en la discriminación de cualquier persona en base a su raza, credo, color, origen nacional o étnico, sexo, discapacidad o edad.

ESCUELA LIBRE DE DROGAS: Nosotros estamos dedicados a ofrecerle un ambiente escolar que sea seguro y libre de drogas. Con su ayuda lo lograremos. Si se llega a encontrar a un estudiante en posesión de marihuana u otras drogas, nosotros haremos todo lo posible para removerlo de la escuela tradicional.

INICIO DE CLASES RETRASADO/RETRASO POR EL CLIMA

Ocasionalmente el clima en el condado de Washoe puede afectar el horario en que las clases inicien. Las familias necesitan verificar por medio de la página electrónica del distrito escolar <http://www.washoe.k12.nv.us/>, escuchar la radio o televisión por información sobre cualquier retraso. Además, el distrito escolar llamara por teléfono por el sistema ConnectEd ha todas las familias sobre noticias relacionas con la escuela o retraso.

Horario por Retraso de Inicio de Clases – Retraso por el clima

Lunes, martes, viernes

Retraso de tres horas del inicio de clases:

	Modulo	Horario
A		10:30 to 10:57 (27)
B		11:00 to 11:27 (27)
C		11:30 to 11:57 (27)
6 th /7 th Grado		8 th Grado
lunch	11:57 to 12:27	D 12:00 to 12:30 (30)
D	12:30 to 1:00 (30)	lunch 12:30 to 1:00
E		1:03 - 1:30 (27)
F		1:33 - 2:00 (27)

Retraso de dos horas de inicio de clases:

Modulo	Horario
A	9:30 to 10:07 (37)
B	10:11 to 10:48 (37)
C	10:52 to 11:29 (37)
6 th /7 th Grado	8 th Grado
lunch 11:29 to 11:59	D 11:32 to 12:09 (37)
D 12:02 to 12:39 (37)	lunch 12:09 to 12:39
E	12:42 – 1:19 (37)
F	1:23 - 2:00 (37)

Retraso de una hora de inicio de clases:

Modulo	Horario
A	8:30 to 9:17 (47)
B	9:21 to 10:08 (47)
C	10:12 to 10:59 (47)
6 th /7 th Grado	8 th Grado
lunch 10:59 to 11:29	D 11:02 to 11:49 (47)
D 11:32 to 12:19 (47)	lunch 11:49 to 12:19
E	12:22 – 1:09 (47)
F	1:13 - 2:00 (47)

Miércoles, jueves

Retraso de tres horas de inicio de clases:

Modulo	Horario
G	10:30 – 11:15 (45)
H	11:20 – 12:05 (45)
6 th /7 th Grado	8 th Grado
12:05 – 12:35 (30) Lunch	12:05 – 12:35 (30) Enrichment (H)
12:40 – 1:10 (30) Enrichment (H)	12:40 – 1:10 (30) Lunch
I	1:15 – 2:00 (45)

Retraso de dos horas de inicio de clases:

Modulo	Horario
G	9:30 – 10:35 (65)
H	10:40 – 11:45 (65)
6 th /7 th Grado	8 th Grado
11:45 – 12:15 (30) Lunch	11:45 – 12:15 (30) Enrichment (H)
12:20 – 12:50 (30) Enrichment (H)	12:20 – 12:50 (30) Lunch
I	12:55 – 2:00 (65)

Retraso de una hora de inicio de clases:

Modulo	Horario
G	8:30 – 9:55 (85)
H	10:00– 11:25 (85)
6 th /7 th Grado	8 th Grado
11:25 – 11:55 (30) Lunch	12:00 – 12:30 (30) Enrichment (H)
12:00 – 12:30 (30) Enrichment (H)	12:00 – 12:30 (30) Lunch
I	12:35 – 2:00 (85)

ELEGIBILIDAD PARA PRUEBAS ATLÉTICAS Y EL GRUPO DE DESEMPEÑO

Se determinaran fechas para las competencias con otras secundarias para carreras de campo travesía, baloncesto, voleibol, futbol y atletismo. Las siguientes causas pueden hacer al estudiante inelegible para participar o ser suspendido de actividades deportivas, incluyen: ausentismo crónico, comportamiento inapropiado, posesión de tabaco, alcohol u otras sustancias controladas en o fuera del edificio o por recibir más de una “F” en comportamiento. Por favor revise las reglas de cada deporte.

Los estudiantes que participan en un equipo deportivo no se les permitirán participar en pruebas para otro club como teatro si hay un conflicto de horarios con sus presentaciones.

Elegibilidad para deportes de nivel secundaria del distrito escolar del condado de Washoe

Todos los estudiantes de secundaria podrán participar en pruebas para ingresar a un equipo deportivo sin importar sus calificaciones previas o actuales.

Para poder participar en una competencia incluyendo prácticas con otras escuelas, los estudiantes deben cumplir con lo siguiente:

Establecer un promedio de calificación (GPA) del 2.0 tanto en lo académico como conducta. No pueden tener “F” en el área académica o de conducta. Las calificaciones se revisaran todos los viernes antes de la primera semana de las competencias.

Una vez que el estudiante cumpla con los requisitos mencionados, se revisaran sus calificaciones por lo menos una vez cada dos semanas del viernes que se reviso su calificación por primera vez hasta el fin de la temporada.

Las calificaciones se pueden revisar con mayor frecuencia que cada dos semanas para establecer su elegibilidad.

El promedio de 2.0 que se revisa en lo académico y comportamiento, además de no tener “F” en académico y comportamiento no es acumulativo. Es una medida del desempeño del estudiante por un periodo de dos semanas.

El estudiante en el primer semestre del novena grado puede ser elegible para participar en competencias durante el primer semestre (al menos que la verificación de calificaciones de 3 semanas indique lo contrario) y debe seguir todas la regulaciones del distrito escolar y el NIAA.

Toda la información en este manual es vigente al tiempo de su publicación. Cualquier cambio será indicado en la página electrónica de la escuela.

**DIRECCIONES DE CORREO
ELECTRÓNICO DE LOS MAESTROS**

ARZOIAN, PAULA
parzoian@washoe.k12.nv.us
BOUDREAU, BRAD
bdboudreau@washoe.k12.nv.us
CHILDREE, DEBBIE
dchildree@washoe.k12.nv.us
CHRISTMAN, SANDI
schristman@washoe.k12.nv.us
CONKLIN, JOHN
jconklin@washoe.k12.nv.us
CRITES, DIANA
dcrites@washoe.k12.nv.us
DALE, LAURA
ldale@washoe.k12.nv.us
DAMON, KAREN
kedamon@washoe.k12.nv.us
FAENZA, PATRICK
pfaenza@washoe.k12.nv.us
FAGAN, JENCIE
jfagan@washoe.k12.nv.us
FAHEY, JENNIEFR
jfahey@washoe.k12.nv.us
FORD, CYNTHIA
cford@washoe.k12.nv.us
GABBART, FAY
fgabbart@washoe.k12.nv.us
HALLSTROM, CAREYN
challstrom@washoe.k12.nv.us
HOWARD, DAVID
dhoward@washoe.k12.nv.us
IRIGOIN, SHYLE
sirigoin@washoe.k12.nv.us
ISMARI, MICHAEL
mismari@washoe.k12.nv.us
KAISER, SUSAN
skaiser@washoe.k12.nv.us
KLOCK, ATHENA
aklock@washoe.k12.nv.us
KNOBBE, MITCH
mknobbe@washoe.k12.nv.us
KORENIK, BETT
bkorenik@washoe.k12.nv.us
LATONA, MINDA
mlatona@washoe.k12.nv.us
MACKIN, TIM
tmackin@washoe.k12.nv.us
MANGUM, JAMES
jmangum@washoe.k12.nv.us
MCALPINE, ANN
amcalpine@washoe.k12.nv.us
MCBRIDE, CHRIS
cmcbride@washoe.k12.nv.us
MCKEMY, MIKE
mmckemy@washoe.k12.nv.us
MENTEER, MONJU
mmenteer@washoe.k12.nv.us
MORTIMORE, KIRK
kmortimore@washoe.k12.nv.us

**DIRECCIONES DE CORREO
ELECTRÓNICO DE LOS MAESTROS**

OLSON, BONNIE
bolson@washoe.k12.nv.us
OLSON, MAJORIE
mtolson@washoe.k12.nv.us
O'NEILL, MIKE
mjoneill@washoe.k12.nv.us
RASMUSSEN, PER
prasmussen@washoe.k12.nv.us
ROBINSON, ERIN
erobinson@washoe.k12.nv.us
ROCHA, LORNA
lrocha@washoe.k12.nv.us
ROUNDS, NICOLE
nrounds@washoe.k12.nv.us
RUTH, ARCH
aruth@washoe.k12.nv.us
SAIBINI, KIM
ksaibini@washoe.k12.nv.us
SANTOEMMA, JOHN
jsantoemma@washoe.k12.nv.us
SASS, SCOTT
ssass@washoe.k12.nv.us
SCALZI, RON
rscalzi@washoe.k12.nv.us
SEARLES, CARRIE
csearles@washoe.k12.nv.us
SMITH, BENN
bsmith@washoe.k12.nv.us
TAMOL, ELLEN
etamol@washoe.k12.nv.us
TILLIS, ROSIE
rtillis@washoe.k12.nv.us
TORGERSON, TERESA
ttorgerson@washoe.k12.nv.us
WARREN, MELODY
mwarren@washoe.k12.nv.us
WATSON, NANCY
nwatson@washoe.k12.nv.us
YOUNG, MARY ALICE
myoung@washoe.k12.nv.us

Calendario Atlético 2010-2011

**Calendario de Carrera a Campo Traviesa
Cross Country**

Pruebas (tryouts) Martes, Sept. 7th

Jueves, Septiembre 23, 2010
<u>Pine</u> , Billinghamurst, Depoali at Pine
Jueves, Septiembre 30, 2010
<u>Shaw</u> , Pine, O'brien at Shaw
Jueves, Octubre 7, 2010
<u>Swope</u> , Clayton, Pine, Sparks at Dick Taylor Park
Martes, Octubre 12, 2010
<u>Sparks</u> , All Schools Invitational, at Shadow Mountain
Host school is underlined.

Boys' Basketball Baloncesto Masculino

Tryouts: January 3

Date and Time	Teams	8th grade site	7th grade site
Tues., Jan. 18th 2:45pm - B team	Pine v. Swope	Pine	Swope
Thurs., Jan. 20th 2:45pm - B team	Pine v. Traner	Pine	Traner
Mon., Jan. 24th 2:45pm - B team	Shaw v. Pine	Shaw	Pine
Thurs., Jan. 27th 2:45pm - B team	Pine v. Mendive	Pine	Mendive
Mon., Jan. 31st 2:45pm - B team	Depoali v. Pine	Depoali	Pine
Thurs., Feb. 3rd 2:45pm - A team	Swope v. Pine	Swope	Pine
Mon., Feb. 7th 2:45pm - A team	Traner v. Pine	Traner	Pine
Thurs., Feb. 10th 2:45pm - A team	Pine v. Shaw	Pine	Shaw
Mon., Feb. 14th 2:45pm - A team	Mendive v. Pine	Mendive	Pine
Thurs., Feb. 17th 2:45pm - A team	Pine v. Depoali	Pine	Depoali

Girls' Basketball Baloncesto Femenino

Tryouts: October 14

Date and Time	Teams	8th grade site	7th grade site
Thurs., Oct. 28th 2:45pm - B team	Pine	bye	bye
Mon., Nov. 1st 2:45pm - B team	Clayton v. Pine	Clayton	Pine
Thurs., Nov. 4th 2:45pm - B team	Pine v. Dilworth	Pine	Dilworth
Mon., Nov. 8th 2:45pm - B team	O'Brien v. Pine	O'Brien	Pine
Tues., Nov. 9th 2:45pm - B team	Pine v. Vaughn	Pine	Vaughn
Tues., Nov. 16th 2:45pm - B team	Traner v. Pine	Traner	Pine
Thurs., Nov. 18th 2:45pm - A team	Pine v. Sparks	Pine	Sparks
Tues., Nov. 23rd 2:45pm - A team	Pine	bye	bye
Tues., Nov. 30th 2:45pm - A team	Pine v. Clayton	Pine	Clayton
Thurs., Dec. 2nd 2:45pm - A team	Dilworth v. Pine	Dilworth	Pine
Mon., Dec. 6th 2:45pm - A team	Pine v. O'Brien	Pine	O'Brien
Tues., Dec. 7th 2:45pm - A team	Vaughn v. Pine	Vaughn	Pine

Volleyball Voleibol

Tryouts Tuesday, Feb. 22

Date and Time	Home	Visitor	Location
Tuesday, March 8, 2:45	Pine	Billinghurst	Pine
Thursday, March 10 2:45	Shaw	Pine	Shaw
Tuesday, March 15, 2:45	Pine	Mendive	Pine
Thursday, March 17, 2:45	Depoali	Pine	Depoali
Tuesday, March 22, 2:45	Swope	Pine	Swope
Thursday, March 24, 2:45	Billinghurst	Pine	Billinghurst
Tuesday, March 29, 2:45	Pine	Shaw	Pine
Thursday, March 31, 2:45	Mendive	Pine	Mendive
Tuesday, April 5, 2:45	Pine	Depoali	Pine
Thursday, April 7, 2:45	Pine	Swope	Pine

Wrestling

Tryouts Tuesday,
Feb. 22

Date and Time	Home	Visitor	Location
Tuesday, March 8, 2:45	Billinghurst	Pine	Billinghurst
Thursday, March 10 2:45	Pine	Shaw	Pine
Tuesday, March 15, 2:45	Mendive	Pine	Mendive
Thursday, March 17, 2:45	Pine	Depoali	Pine
Tuesday, March 22, 2:45	Pine	Swope	Pine
Thursday, March 24, 2:45	Pine	Billinghurst	Pine
Tuesday, March 29, 2:45	Shaw	Pine	Shaw
Thursday, March 31, 2:45	Pine	Mendive	Pine
Tuesday, April 5, 2:45	Depoali	Pine	Depoali
Thursday, April 7, 2:45	Swope	Pine	Swope

Atletismo

Tryouts: April 18, 2011

Thursday, May 5, 2011

Pine	O'Brien	Depoali		at Galena HS
-------------	---------	---------	--	--------------

Tuesday, May 10, 2011

Clayton	Pine	Swope	Sparks	at McQueen HS
----------------	------	-------	--------	---------------

Tuesday, May 17, 2011

BDB,	Depoali	Pine		at McQueen
-------------	---------	------	--	------------

Thursday, May 19, 2011

Swope, Clayton, Pine				at Reno HS
-----------------------------	--	--	--	------------

Soccer

El calendario de futbol soccer para el año escolar 2010-2011 no se ha determinado para el tiempo que este libro se imprimió.

Mi Plan de CRT

Nombre: _____ Fecha: _____
Fecha de la reunión con mi maestro: _____ Maestro: _____

Todo sobre matemáticas

1. Mi calificación ajustada total del examen CRT de matemáticas en el 2010 fue de _____.
2. Para alcanzar el nivel adecuado para mi grado escolar en el examen CRT, necesito tener una calificación de por lo menos _____. Mi calificación esta en el siguiente nivel. (Señala uno)

Supera los Requisitos	Alcanza los Requisitos	Se acerca a los requisitos	Emergente/ En vías de desarrollo
--------------------------	---------------------------	-------------------------------	-------------------------------------

3. De acuerdo al reporte, el año que obtuve la mejor calificación en matemáticas fue:
_____.

Yo pienso que tuve la calificación más alta en ese año porque... _____.

Señala el más alto o más bajo:

4. Mi calificación en matemáticas en el 2010 fue más Alta o más Baja que la calificación del 2007.
5. Mi calificación de matemáticas en el 2010 fue más Alta o más Baja que la calificación del 2008.
6. Mi calificación de matemáticas en el 2010 fue más Alta o más Baja que la calificación del 2009.

¡IDEAS!

Piensa en tres cosas que puedes hacer a partir de ahora hasta el primero de marzo para tener una calificación mas alta en el examen CRT de este año. Prepárate para compartir una de estas ideas en clase.

-
-
-

Todo sobre lectura y escritura

1. Mi calificación ajustada total en el examen CRT de lectura en el 2010 CRT fue ____
_____.
2. Para alcanzar el nivel adecuado para mi grado escolar en el examen CRT, necesito tener una calificación de por lo menos _____. Mi calificación esta en el siguiente nivel. (Señala uno)

Supera los Requisitos	Alcanza los Requisitos	Se acerca a los requisitos	Emergente/ En vías de desarrollo
--------------------------	---------------------------	-------------------------------	-------------------------------------

3. De acuerdo al reporte, el año que obtuve la mejor calificación en lectura fue: _____.
Yo pienso que tuve la calificación más alta en ese año porque... _____.

Señala el más Alto o más Bajo:

4. Mi calificación en lectura en el 2010 fue más Alta o más Baja que la calificación en el 2007.
5. Mi calificación en lectura en el 2010 fue más Alta o más Baja que la calificación en el 2008.
6. Mi calificación en lectura en el 2010 fue más Alta o más Baja que la calificación en el 2009.

¡IDEAS!

Piensa en tres cosas que puedes hacer a partir de ahora hasta el primero de marzo para tener una calificación mas alta en el examen de lectura CRT de este año. Prepárate para compartir una de estas ideas en clase.

-
-
-

¡Esta sección es especialmente para los estudiantes del octavo grado!

Este año tú tienes que tomar el examen de destreza de escritura (Writing Proficiency Exam) en febrero y el examen de ciencias del CRT en marzo con las otras secciones del CRT.

Por favor responde las siguientes preguntas sobre el examen de destreza de escritura (Writing Proficiency Exam).

Las calificaciones del examen de escritura se calculan diferentes que las del examen de CRT.

Supera los
Requisitos (16-20)

Alcanza los
Requisitos (12-15)

Se acerca a los
Requisitos (8-11.5)

Emergente/
En vías de desarrollo (0-7.5)

En el quinto grado, mi calificación fue ____, y mi nivel de éxito fue _____.

¿Cuales son dos cosas que has hecho este año en clase para mejorar tu escritura?

1. _____
2. _____

Haz una predicción sobre la calificación de tu examen de escritura de este año. Yo creo que mi calificación de escritura este año será _____ porque... _____

Todo sobre ciencias

En el quinto grado, mi calificación del examen de ciencias del CRT fue _____.

¿Cual es una pregunta que le puedes hacer a tu maestro de ciencias sobre el examen de ciencia de CRT del octavo grado?

1. _____

Por favor deja esta sección en blanco hasta que te reúnas con tu maestro.
Notas de la reunión con el maestro:

Firma del estudiante: _____

Firma del padre: _____

Firma del maestro: _____